

HAK Cipta © Hangzhou EZVIZ Software Co., Ltd. HAK DILINDUNGI.

Segala informasi, termasuk, antara lain, susunan kata, gambar, grafik adalah milik Hangzhou EZVIZ Software Co., Ltd. (selanjutnya disebut sebagai "EZVIZ"). Manual pengguna ini (selanjut disebut "Manual") tidak boleh digandakan, diubah, diterjemahkan, atau didistribusikan, sebagian atau seluruhnya, dengan cara apa pun, tanpa persetujuan EZVIZ. Kecuali ditentukan lain, EZVIZ tidak memberikan garansi, jaminan, atau pernyataan apa pun, tersurat maupun tersirat, terkait dengan Panduan ini.

Tentang manual ini

Manual ini berisi petunjuk untuk menggunakan dan mengelola produk. Foto, diagram, gambar, dan semua informasi lain di dalam dokumen ini hanya untuk gambaran dan penjelasan. Informasi yang ada di dalam Manual ini dapat berubah, tanpa pemberitahuan, akibat adanya pembaruan firmware atau sebab lain. Temukan versi terbaru di situs web EZVIZ™ (<http://www.ezviz.com>).

Catatan revisi

Rilis terbaru – Januari, 2025

Pengakuan merek dagang

EZVIZ™, ™, dan merek dagang serta logo EZVIZ lainnya adalah milik EZVIZ di berbagai wilayah hukum. Merek dagang dan logo lain yang disebutkan di bawah ini adalah milik pemilik yang bersangkutan.

Penafian hukum

SEJAUH DIIZINKAN OLEH HUKUM YANG BERLAKU, PRODUK YANG DIJELASKAN, BERSERTA PERANGKAT KERAS, PERANGKAT LUNAK, DAN FIRMWARE, DISEDIAKAN "APA ADANYA", DENGAN SEMUA KEGAGALAN DAN KESALAHANNYA, DAN EZVIZ TIDAK MEMBUAT JAMINAN APA PUN, BAIK TERSURAT MAUPUN TERSIRAT, TERMASUK TANPA BATASAN, JAMINAN KELAYAKAN JUAL, KUALITAS YANG MEMUASKAN, KESESUAIAN UNTUK TUJUAN TERTENTU, DAN KETIADAAN PELANGGARAN OLEH PIHAK KETIGA. DALAM SEGALA HAL, EZVIZ, DIREKTUR, PEJABAT, KARYAWAN, ATAU AGENNYA TIDAK BERTANGGUNG JAWAB KEPADA ANDA ATAS KERUGIAN KHUSUS, KONSEKUENSIAL, INSIDENTAL, ATAU TIDAK LANGSUNG, TERMASUK, ANTARA LAIN, KERUGIAN AKIBAT HILANGNYA LABA USAHA, TERGANGGUNYA KEGIATAN USAHA, ATAU HILANGNYA DATA ATAU DOKUMENTASI, SEHUBUNGAN DENGAN PENGGUNAAN PRODUK INI, MESKIPUN KETIKA EZVIZ SUDAH DIBERI TAHU ADANYA KEMUNGKINAN KERUGIAN SEMACAM ITU.

SEJAUH DIIZINKAN OLEH HUKUM YANG BERLAKU, DALAM KEADAAN APA PUN, TOTAL GANTI RUGI EZVIZ TIDAK AKAN MELAMPAUI HARGA PEMBELIAN ASLI PRODUK.

EZVIZ TIDAK BERTANGGUNG JAWAB ATAS CEDERA PRIBADI ATAU KERUSAKAN PROPERTI SEBAGAI AKIBAT GANGGUAN PRODUK ATAU PENGHENTIAN LAYANAN YANG DISEBABKAN OLEH: A) PEMASANGAN ATAU PENGGUNAAN YANG TIDAK TEPAT DI LUAR INSTRUKSI; B) PERLINDUNGAN KEPENTINGAN NASIONAL ATAU PUBLIK; C) KEADAAN KAHAR; D) ANDA ATAU PIHAK KETIGA, TERMASUK, TANPA BATASAN, MENGGUNAKAN PRODUK, PERANGKAT LUNAK, APLIKASI, DAN LAIN-LAIN DARI PIHAK KETIGA.

TERKAIT PRODUK DENGAN AKSES INTERNET, PENGGUNAAN PRODUK SEPENUHNYA MENJADI RISIKO ANDA SENDIRI. EZVIZ TIDAK BERTANGGUNG JAWAB ATAS PENGOPERASIAN YANG TIDAK NORMAL, KEBOCORAN PRIVASI, ATAU KERUGIAN LAIN YANG MERUPAKAN AKIBAT DARI SERANGAN CYBER, SERANGAN PERETAS, INSPEKSI VIRUS, ATAU RISIKO KEAMANAN INTERNET LAINNYA; AKAN TETAPI, EZVIZ AKAN SEGERA MEMBERIKAN BANTUAN TEKNIS JIKA DIBUTUHKAN. SURVEILLANCE LAWS AND DATA PROTECTION LAWS VARY BY JURISDICTION. HARAP PERIKSA SEMUA HUKUM TERKAIT DI WILAYAH HUKUM ANDA SEBELUM MENGGUNAKAN PRODUK INI UNTUK MEMASTIKAN BAHWA PENGGUNAANNYA SESUAI DENGAN HUKUM YANG BERLAKU. EZVIZ SHALL NOT BE LIABLE IN THE EVENT THAT THIS PRODUCT IS USED WITH ILLEGITIMATE PURPOSES.

JIKA ADA KETIDAKSAMAAN ANTARA MANUAL INI DENGAN HUKUM YANG BERLAKU, MAKA HUKUM YANG AKAN BERLAKU.

Daftar Isi

Perhatian.....	1
Isi kemasan	1
Ikhtisar	2
1. Panel.....	2
2. Kamera.....	2
3. Dudukan Pemasangan.....	3
Pengaturan.....	3
Dapatkan aplikasi EZVIZ	3
1. Pasang Kartu microSD (Opsional).....	4
2. Instal lubang intip.....	4
Menyalakan daya.....	7
Tambahkan ke Aplikasi EZVIZ	8
Pemeliharaan	8
1. Mengisi Daya Panel	8
2. Mengembalikan ke Pengaturan Pabrik.....	9
Lihat Perangkat Anda	10
EZVIZ Connect.....	12
1. Menggunakan Amazon Alexa.....	12
2. Menggunakan Google Assistant	13
Inisiatif penggunaan produk video	14

Perhatian



- Jangan meletakkan kamera di lingkungan yang keras seperti tempat bersuhu tinggi, lembap, terpapar kabut atau hujan garam untuk mencegah kerusakan.
- Jangan menekan sensor atau lensa kamera untuk mencegah kerusakan.
- Jangan menarik kabel kamera dengan kuat, dan lindungi diri Anda agar tidak terluka terkena kabel. Garansi tidak mencakup kerusakan pada kabel yang disebabkan oleh penggunaan yang tidak semestinya.
- Gunakan adaptor daya eksklusif untuk mengisi daya panel, jika tidak, sistem dapat rusak.

Isi kemasan



Panel (×1)



Gesper (×1)



Kabel Daya (×1)

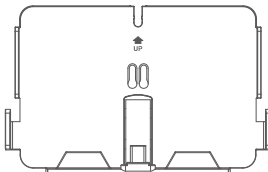

Dudukan Pemasangan (×1)

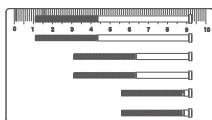

Sekrup (×6)



Informasi Peraturan (×1)

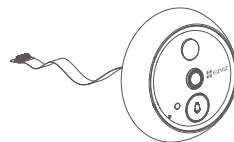

Kamera (×1)



Penutup Dasar (×1)



Buku Panduan (×1)

i Penampilan produk dan aksesoris dapat berbeda tergantung pada model yang Anda beli.

1. Panel

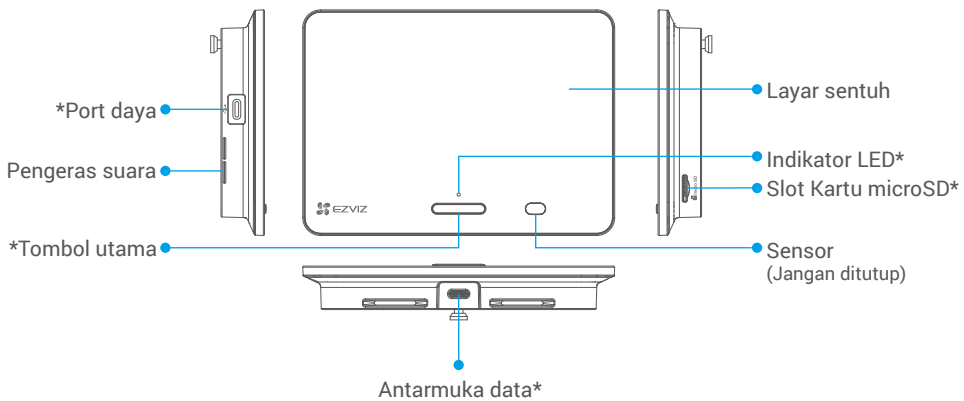

Nama	Deskripsi
Port daya	Hubungkan ke stopkontak dengan adaptor daya (DC5V 2A, dibeli secara terpisah) untuk mengisi daya panel.
Tombol utama	<ul style="list-style-type: none">• Menghidupkan/mematikan: Tekan dan tahan selama 3 hingga 5 detik.• Menghidupkan/Mematikan Layar: Tekan sekali.
Indikator LED	Ketika tombol Home ditekan, atau ketika seseorang terdeteksi di luar pintu oleh kamera, lampu indikator menyala.
Slot kartu microSD	<ul style="list-style-type: none">• Masukkan kartu microSD (dijual terpisah) ke slot ini. Inisialisasi kartu di Aplikasi EZVIZ sebelum menggunakannya.• Kompatibilitas yang dianjurkan: Kelas 10, ruang maksimum sebesar 512 GB.
Antarmuka data	Untuk menghubungkan ke kamera.

2. Kamera

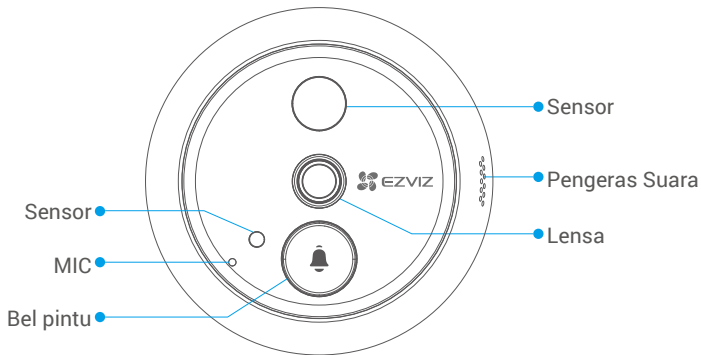

 Jangan menghalangi sensor.

3. Dudukan Pemasangan

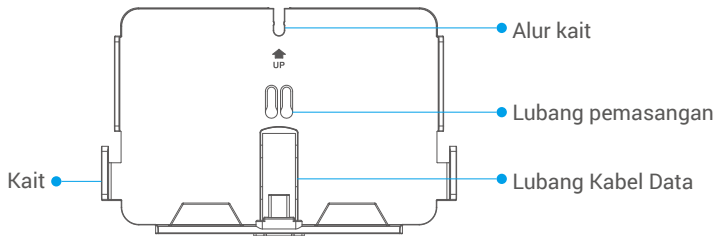

Pengaturan

Ikuti langkah-langkah untuk mengatur lubang intip (peephole) Anda:

1. Dapatkan aplikasi EZVIZ, dan masuk ke akun aplikasi EZVIZ Anda.
2. Instal lubang intip dan nyalakan.
3. Hubungkan lubang intip ke Internet.
4. Tambahkan lubang intip ke akun EZVIZ Anda.

Dapatkan aplikasi EZVIZ

1. Unduh dan pasang Aplikasi EZVIZ dengan mencari "EZVIZ" di App Store atau Google Play™.
2. Jalankan aplikasi dan daftarkan akun pengguna EZVIZ.

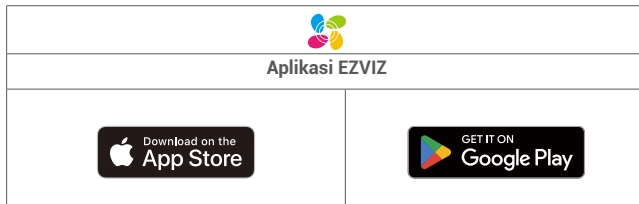

- ① Jika Anda sudah menggunakan aplikasi ini, pastikan aplikasi tersebut adalah versi terbaru. Untuk mencari pembaruan yang tersedia, buka App Store dan cari EZVIZ.

1. Pasang Kartu microSD (Opsional)

1. Masukkan kartu Mikro SD (dijual terpisah) ke dalam slot kartu seperti ditunjukkan pada gambar di bawah ini.

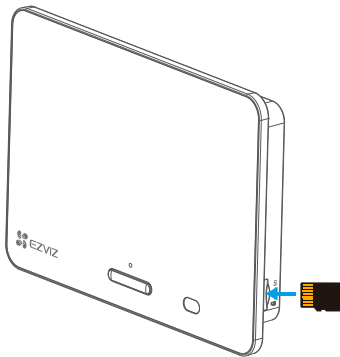

- i** Setelah memasang kartu microSD, Anda harus menginisialisasi kartu di aplikasi EZVIZ sebelum menggunakannya.
2. Di aplikasi EZVIZ, ketuk Daftar Rekaman di antarmuka Pengaturan Perangkat untuk memeriksa status kartu SD.
 3. Jika status kartu memori ditampilkan sebagai Belum Terinisialisasi, ketuk untuk menginisialisasikannya.
 4. Status berubah menjadi Normal dan dapat menyimpan video.

2. Instal lubang intip

Jika sudah ada lubang sebelumnya, pasang perangkat di tempat yang sama. Jika tidak, harap bor lubang dengan diameter sekitar 14mm (tidak lebih dari 50mm) dan jarak sekitar 145cm dari tanah untuk mendapatkan efek tampilan yang baik.

1. Ukur ketebalan pintu dan pilih sekrup yang sesuai.

Ketebalan	Sekrup
35 mm hingga 60 mm	
60mm hingga 85mm	
85mm hingga 105mm	

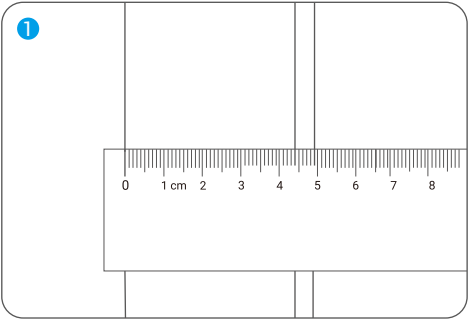

2. Putar sekrup ke bagian belakang kamera tanpa mengencangkannya.

i Cukup perbaiki, tidak perlu dikencangkan.

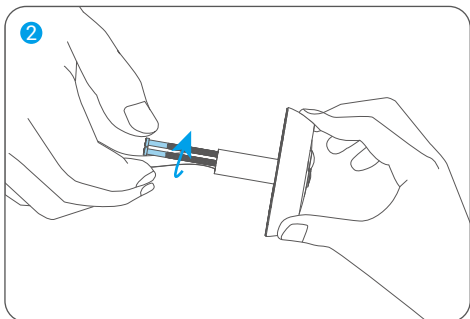

3. Lepaskan kertas pelepas.

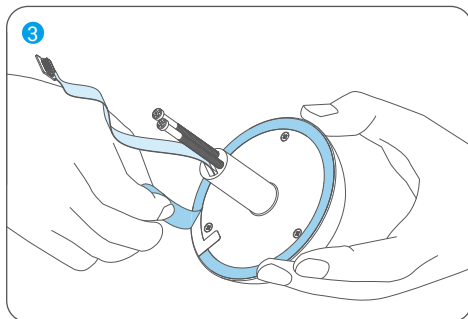

4. Lewatkan sekrup dan kabel melalui pintu.

i Bungkus mereka dalam tabung kertas untuk mempermudah penyisipan.

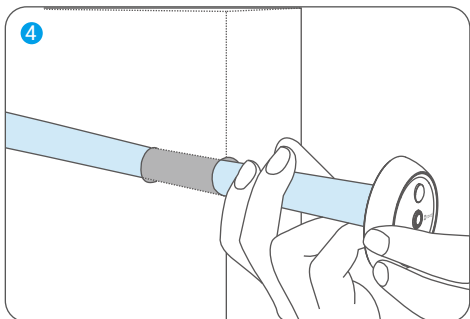

5. Sesuaikan posisi kamera lalu dorong mendekati pintu secara perlahan.

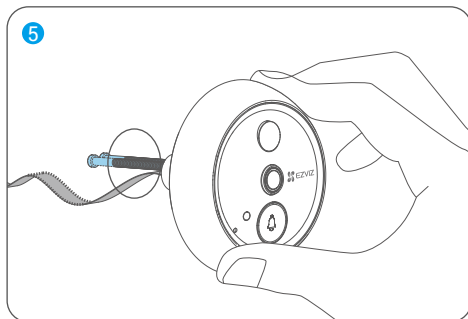

6. Keluarkan alas, dan sambungkan konektor kamera ke slot di bagian bawah alas.

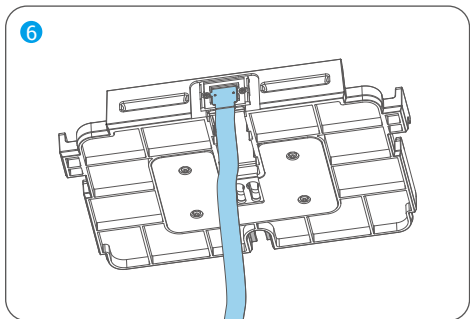

7. Pasang penutup dasar (termasuk dalam paket) ke sambungan kabel

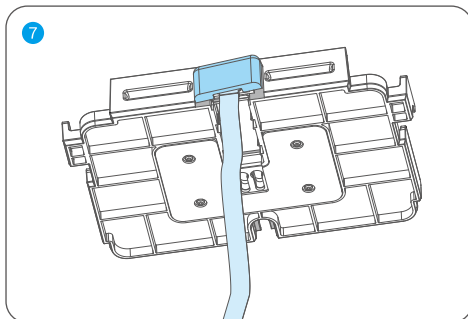

8. Masukkan sekrup melalui lubang pemasangan.

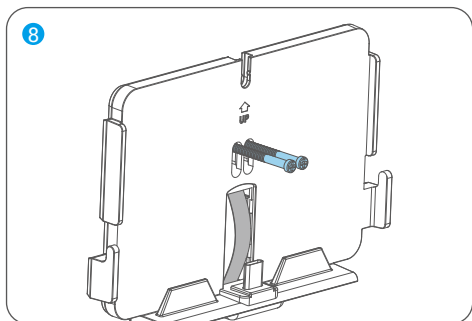

9. Tarik perlahan kabel konektor kamera melalui lubang padaudukan pemasangan.

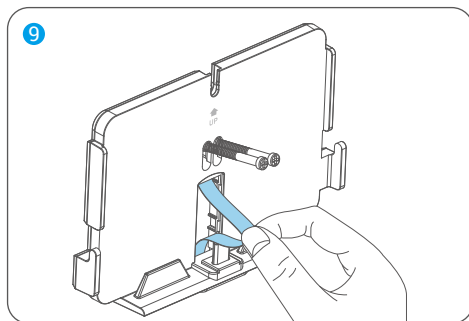

10. Sesuaikan posisi kedudukan pemasangan dan kencangkan sekrup.

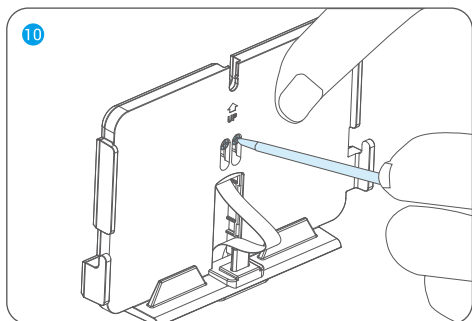

11. Masukkan kabel ke lubang kabel data dan pasang pengait.

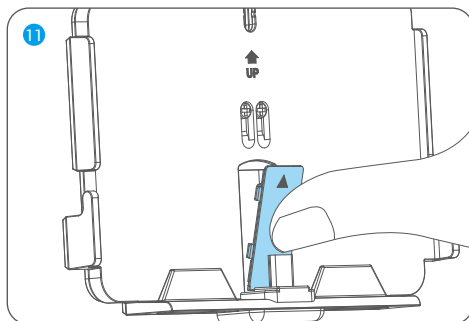

12. Selaraskan panel kembali dengan dasar pemasangan dan cocokkan kait pada panel dengan alur pada dasar pemasangan.

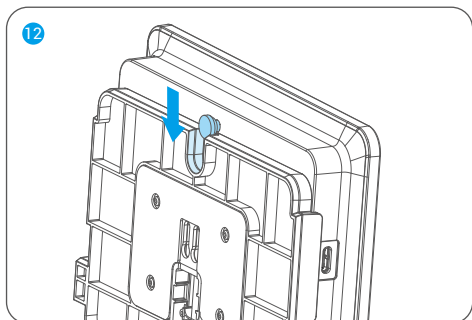

13. Geser panel ke bawah hingga terpasang dengan aman pada kedudukan pemasangan.

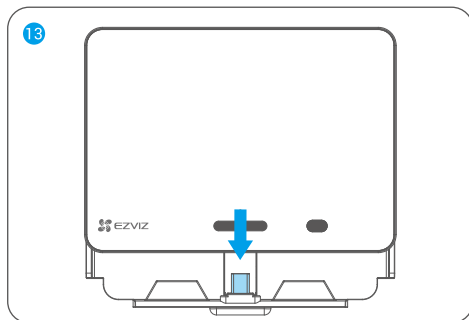

14. Setelah pemasangan, lepaskan semua lapisan pelindung dari lensa kamera dan panel.

Menyalakan daya

1. Tekan dan tahan tombol Home selama 3 hingga 5 detik untuk menyalakan panel.

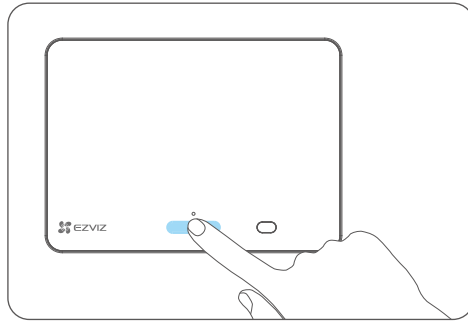

2. Ketuk layar sentuh untuk memilih bahasa Anda.

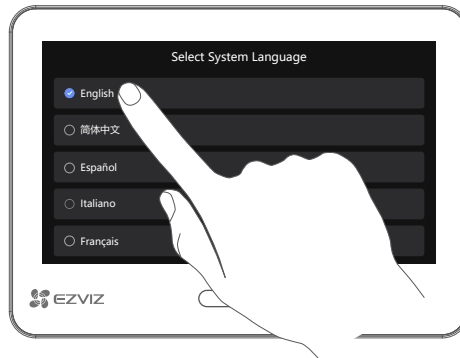

3. (Disarankan) Ikuti panduan untuk menghubungkan Wi-Fi

i Panel tidak mendukung Wi-Fi 5GHz, harap hubungkan dengan Wi-Fi 2.4GHz.

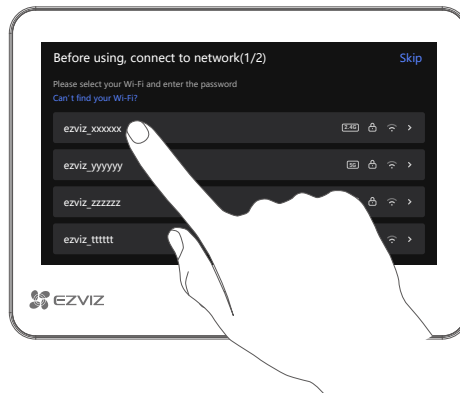

Tambahkan ke Aplikasi EZVIZ

1. Gunakan ponsel pintar untuk masuk ke akun aplikasi EZVIZ, pada layar Utama, ketuk “+” di sudut kanan atas untuk membuka antarmuka Pindai Kode QR.
2. Pindai kode QR pada layar panel.



3. Ikuti panduan aplikasi EZVIZ untuk menambahkan panel ke akun EZVIZ Anda.

i Jika Anda tidak dapat memperoleh kode QR atau ingin mengkonfigurasi ulang Wi-Fi, ketuk **Pengaturan -> Firmware** pada layar sentuh untuk melihat kode QR.

Pemeliharaan

1. Mengisi Daya Panel

Jika panel kehabisan baterai, hubungkan panel ke stopkontak menggunakan adaptor daya (DC5V 2A, dijual terpisah).

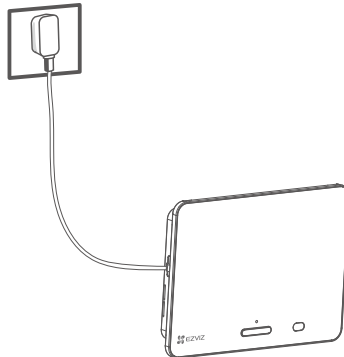

- i** • Lepaskan panel dari dasar pemasangan sebelum mengisi daya.
- Saat pengisian daya, panel akan otomatis menyala.
- Stopkontak harus dipasang dekat dengan adaptor daya dan harus mudah diakses.
- Anda juga dapat mengisi daya panel lewat pengisi daya portabel dan menggantungkannya pada kait.
- Jangan mengisi daya panel saat suhu lingkungan melebihi 45°C atau di bawah 0°C.

2. Mengembalikan ke Pengaturan Pabrik

Ketuk "Pengaturan -> Firmware -> Default dan "Konfirmasi" untuk mengembalikan perangkat ke pengaturan pabrik.

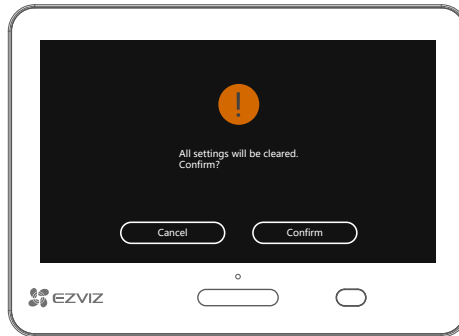

Perhatian! Semua pengaturan akan dikembalikan ke pengaturan pabrik.

Lihat Perangkat Anda

1. Tayangan langsung

Antarmuka aplikasi dapat berbeda-beda sesuai versi pembaruan. Antarmuka aplikasi yang Anda instal pada ponsel Anda yang akan berlaku.

Jalankan aplikasi EZVIZ, ketuk tombol Tayangan Langsung, Anda bisa melihat dan mendengarkan tayangan langsung, mengambil potret, merekam video, dan memilih definisi video sesuai kebutuhan.

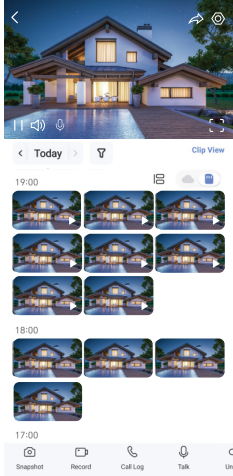

Geser ke kiri dan ke kanan pada layar untuk melihat ikon lainnya.

Ikon	Deskripsi
	Bagikan. Bagikan perangkat Anda.
	Pengaturan. Menampilkan atau mengubah pengaturan perangkat.
	Tampilan Layar Penuh. Ketuk untuk menikmati tampilan layar penuh untuk bidang pandang Anda.
	Foto spontan. Mengambil potret.
	Merekam. Memulai/menghentikan perekaman secara manual.
	Catatan Panggilan. Tampilkan catatan panggilan.
	Bicara. Ketuk ikon, lalu ikuti petunjuk di layar untuk berbicara atau mendengarkan orang di depan kamera.
	Definisi. Pilih resolusi video sesuai kebutuhan.
	Perangkat Terdekat. Ketuk untuk memeriksa perangkat yang tersedia di dekatnya.
	PiP. Lihat video yang ditampilkan di atas aplikasi lain yang Anda gunakan.
	Tip. Ketuk untuk melihat lebih banyak informasi tentang perangkat.
	Atur ulang. Atur ulang urutan semua fungsi di atas.

2. Pengaturan

Pada halaman pengaturan, Anda dapat mengatur parameter perangkat.

Parameter	Deskripsi
Nama	Lihat atau ketuk untuk menyesuaikan nama perangkat Anda di sini.
Baterai	Anda dapat melihat kapasitas baterai yang tersisa di sini dan memilih mode kerja perangkat Anda.
Deteksi Cerdas	Anda dapat memilih di antara berbagai jenis deteksi untuk perangkat Anda.
Notifikasi Pesan	Anda dapat mengatur pesan pada perangkat dan pemberitahuan aplikasi EZVIZ.
Pengaturan Audio	Anda dapat mengatur perintah suara audio dan perangkat di sini.
Pengaturan Citra	Anda dapat mengatur parameter gambar yang relevan untuk perangkat Anda.
Pengaturan Layar	Anda dapat mengatur kecerahan layar, waktu bangun otomatis, dan waktu kunci layar otomatis di sini.
Pengaturan Lampu	Anda dapat mengatur parameter cahaya yang relevan untuk perangkat Anda.
Daftar Rekaman	Anda dapat melihat status kartu microSD, dan juga dapat mengaktifkan atau menonaktifkan layanan penyimpanan cloud di sini.
Pengaturan Privasi	Anda dapat mengenkripsi video Anda dengan kata sandi enkripsi dan menyesuaikan area privasi.
Pengaturan Jaringan	Anda dapat melihat status koneksi, data yang digunakan di sini.
Informasi Perangkat	Anda dapat melihat informasi perangkat di sini, termasuk panduan pengguna.
EZVIZ Cloud	Anda dapat berlangganan dan mengelola penyimpanan awan.
Bagikan Perangkat	Anda dapat membagikan perangkat kepada anggota keluarga atau tamu.
Hapus Perangkat	Ketuk untuk menghapus kamera dari aplikasi EZVIZ.

1. Menggunakan Amazon Alexa

Instruksi ini akan membantu Anda mengendalikan perangkat EZVIZ Anda dengan Amazon Alexa. Jika Anda mengalami kesulitan selama proses, lihat bagian Penyelesaian **Masalah**.

Sebelum Anda mulai, pastikan:

1. Perangkat EZVIZ terhubung dengan aplikasi EZVIZ.
2. Di aplikasi EZVIZ, nonaktifkan "Enkripsi Video" dan aktifkan "Audio" di halaman Pengaturan Perangkat.
3. Anda memiliki perangkat yang diaktifkan Alexa (yakni Echo Spot, Echo-Show, Echo-Show baru, Fire TV (semua generasi), stik Fire TV (hanya generasi kedua), atau Fire TV (Edisi TV pintar)).
4. Aplikasi Amazon Alexa terpasang pada perangkat pintar Anda, dan Anda telah membuat satu akun.

Untuk mengendalikan perangkat EZVIZ menggunakan Amazon Alexa:

1. Buka aplikasi Alexa dan pilih "Kemahiran dan Permainan" dari menu.
2. Pada layar Kemahiran dan Permainan, cari "EZVIZ". Anda akan menemukan kemampuan "EZVIZ".
3. Pilih kemahiran perangkat EZVIZ Anda, lalu ketuk AKTIFKAN UNTUK **MENGUNAKAN**.
4. Masukkan nama pengguna dan kata sandi EZVIZ Anda, lalu ketuk Masuk.
5. Ketuk tombol Otorisasi untuk mengizinkan Alexa mengakses akun EZVIZ Anda, sehingga Alexa dapat mengendalikan perangkat EZVIZ Anda.
6. Anda akan melihat pesan "EZVIZ telah berhasil terhubung", lalu ketuk TEMUKAN PERANGKAT untuk memungkinkan Alexa menemukan semua perangkat EZVIZ Anda.
7. Kembali ke menu aplikasi Alexa dan pilih "Perangkat", dibawah pilihan perangkat Anda akan melihat semua perangkat EZVIZ Anda.

Perintah suara

Temukan perangkat pintar baru melalui menu "Rumah Pintar" di aplikasi Alexa atau fungsi Perintah Suara Alexa.

Setelah perangkat ditemukan, Anda dapat mengendalikannya dengan suara Anda. Sebutkan perintah sederhana kepada Alexa.

Penyelesaian masalah

[Apa yang harus saya lakukan jika Alexa gagal menemukan perangkat saya?](#)

Periksa apakah ada masalah koneksi Internet.

Coba mulai ulang perangkat pintar dan temukan kembali perangkat di Alexa.

[Mengapa status perangkat "Offline" di Alexa?](#)

Perangkat Anda mungkin telah terputus dari jaringan. Mulai ulang perangkat pintar dan temukan kembali di Alexa.

Periksa apakah router Anda terhubung ke Internet dan coba lagi.

 Untuk mengetahui detail tentang negara tempat Amazon Alexa tersedia, lihat situs web resmi Amazon Alexa.

2. Menggunakan Google Assistant

Dengan menggunakan Google Assistant, Anda dapat mengaktifkan perangkat EZVIZ dan menonton secara langsung dengan memberikan perintah suara kepada Google Assistant.

Berikut perangkat dan aplikasi yang dibutuhkan:

1. Aplikasi EZVIZ yang fungsional.
2. Di aplikasi EZVIZ, nonaktifkan "Enkripsi Video" dan aktifkan "Audio" di halaman Pengaturan Perangkat.
3. TV yang terhubung dengan Chromecast yang fungsional.
4. Aplikasi Google Assistant pada ponsel Anda.

Untuk memulai, ikuti langkah-langkah berikut:

1. Atur perangkat EZVIZ dan pastikan perangkat dapat berfungsi dengan baik di aplikasi.
2. Unduh aplikasi Google Home dari App Store atau Google Play TM masuk ke akun Google Anda.
3. Pada layar Myhome, ketuk "+" di sudut kiri atas, dan pilih "Atur perangkat" dari daftar menu untuk masuk ke antarmuka Pengaturan.
4. Ketuk "Bekerja **dengan Google**", lalu cari "EZVIZ" untuk menemukan kemampuan "EZVIZ".
5. Masukkan nama pengguna dan kata sandi EZVIZ Anda, lalu ketuk Masuk.
6. Ketuk tombol Otorisasi untuk mengotorisasi Google agar dapat mengakses akun EZVIZ Anda, sehingga Google dapat mengendalikan perangkat EZVIZ Anda.
7. Ketuk "Kembali ke aplikasi".
8. Ikuti langkah-langkah di atas untuk menyelesaikan proses otorisasi. Ketika proses otorisasi selesai, layanan EZVIZ akan muncul di daftar layanan Anda. Untuk melihat daftar perangkat yang kompatibel di bawah akun EZVIZ Anda, ketuk ikon layanan EZVIZ.
9. Cobalah menggunakan perintah suara Anda. Gunakan nama kamera yang Anda buat saat menyiapkan sistem.

Pengguna dapat mengelola perangkat sebagai satu entitas atau sebagai grup. Penambahan perangkat di dalam ruangan memungkinkan pengguna untuk mengendalikan sejumlah perangkat sekaligus dengan satu perintah.

Lihat tautan berikut untuk informasi lebih lanjut:

<https://support.google.com/googlehome/answer/7029485?co=GENIE.Platform%3DAndroid&hl=en>

 Untuk informasi lebih lanjut tentang perangkat ini, silakan kunjungi www.ezviz.com/id.

Inisiatif penggunaan produk video

Pelanggan EZVIZ yang Terhormat,

Teknologi memengaruhi setiap aspek dalam kehidupan kita. Sebagai perusahaan teknologi yang progresif, kami semakin menyadari peran teknologi dalam meningkatkan efisiensi dan kualitas hidup kita. Pada saat yang sama, kami juga menyadari potensi bahayanya jika digunakan dengan tidak benar. Sebagai contoh, produk video dapat merekam gambar nyata, lengkap, dan jelas, oleh karena itu mereka memiliki nilai yang besar dalam mewakili fakta. Namun demikian, distribusi, penggunaan, dan/atau pengolahan rekaman video yang tidak tepat dapat melanggar privasi, hak dan kepentingan sah orang lain.

Berkomitmen untuk inovasi teknologi demi kebaikan, kami di EZVIZ dengan ini dengan sungguh-sungguh menganjurkan agar setiap pengguna menggunakan produk video dengan benar dan bertanggung jawab, sehingga secara kolektif menciptakan lingkungan positif di mana semua praktik dan penggunaan terkait mematuhi undang-undang dan peraturan yang berlaku, menghormati kepentingan dan hak individu, dan mempromosikan moralitas sosial.

Berikut adalah inisiatif-inisiatif EZVIZ yang kami harapkan perhatiannya:

1. Setiap individu memiliki harapan privasi yang wajar, dan penggunaan produk video tidak boleh bertentangan dengan harapan yang wajar tersebut. Oleh karena itu, pemberitahuan peringatan yang menjelaskan jangkauan pemantauan harus ditampilkan dengan cara yang wajar dan efektif, saat memasang produk video di area publik. Untuk area non-umum, hak dan kepentingan orang-orang yang terlibat harus dievaluasi dengan hati-hati, termasuk namun tidak terbatas pada, memasang produk video hanya setelah mendapatkan persetujuan dari para pemangku kepentingan, dan tidak memasang produk video yang sangat tidak terlihat tanpa sepengetahuan orang lain.
2. Produk video merekam rekaman kegiatan nyata secara objektif dalam waktu dan ruang tertentu. Pengguna harus mengidentifikasi orang dan hak yang terlibat dalam ruang lingkup ini terlebih dahulu, untuk menghindari pelanggaran terhadap hak potret, privasi, atau hak hukum lainnya dari orang lain saat melindungi diri mereka melalui produk video. Secara khusus, jika Anda memilih untuk mengaktifkan fungsi perekaman audio pada kamera Anda, itu akan merekam suara, termasuk percakapan, dalam jangkauan pemantauan. Kami sangat menyarankan untuk melakukan penilaian komprehensif terhadap sumber suara potensial dalam jangkauan pemantauan, sehingga dapat sepenuhnya memahami kebutuhan dan keberhasilan sebelum Anda mengaktifkan fungsi perekaman audio.
3. Produk video yang digunakan akan secara konsisten menghasilkan data audio atau visual dari adegan nyata – mungkin termasuk informasi biometrik seperti gambar wajah – berdasarkan pilihan fitur produk pengguna. Data tersebut dapat digunakan atau diproses untuk digunakan. Produk video hanyalah alat teknologi yang tidak dan tidak dapat secara manusiawi menjalankan standar hukum dan moral untuk memandu penggunaan data yang sah dan tepat. Ini adalah metode dan tujuan orang-orang yang mengendalikan dan menggunakan data yang dihasilkan yang membuat perbedaan. Oleh karena itu, pengendali data tidak hanya harus tunduk secara ketat pada hukum dan peraturan yang berlaku, tetapi juga harus sepenuhnya menghormati aturan non-wajib termasuk konvensi internasional, standar moral, norma budaya, ketertiban umum, dan adat lokal. Selain itu, kita harus selalu memberikan prioritas pada perlindungan privasi dan hak potret, serta kepentingan lain yang wajar.
4. Data video yang terus-menerus dihasilkan oleh produk video membawa hak, nilai, dan tuntutan lain dari berbagai pemangku kepentingan. Oleh karena itu, sangat penting untuk memastikan keamanan data dan melindungi produk dari intrusi jahat. Setiap pengguna dan pengendali data harus mengambil semua langkah yang wajar dan diperlukan untuk memaksimalkan keamanan produk dan data, menghindari kebocoran data, pengungkapan yang tidak semestinya, atau penyalahgunaan, termasuk namun tidak terbatas pada, menyiapkan kontrol akses, memilih lingkungan jaringan yang sesuai di mana produk video terhubung, mendirikan dan terus mengoptimalkan keamanan jaringan.
5. Produk video telah memberikan kontribusi besar untuk meningkatkan keamanan masyarakat kita, dan kami percaya bahwa produk video akan terus memainkan peran positif dalam berbagai aspek kehidupan kita sehari-hari. Setiap upaya untuk menyalahgunakan produk ini untuk melanggar hak asasi manusia atau terlibat dalam aktivitas ilegal bertentangan dengan esensi nilai dalam inovasi teknologi dan pengembangan produk. Kami mendorong setiap pengguna untuk menetapkan metode dan aturan sendiri untuk mengevaluasi dan memantau penggunaan produk video, sehingga memastikan produk-produk ini selalu digunakan dengan benar, penuh pertimbangan, dan dengan niat baik.